



Desigualdades socioeconómicas en Guatemala

Guatemala se encuentra en un estado de precariedad reflejado en varios indicadores sociales y económicos.

Este es el caso del Índice de Desarrollo Humano (IDH) que entre 2010 y 2021 pasó de un valor de 0,605 a 0,627 para Guatemala, es decir, un incremento de solo 0,022 puntos en más de una década. Además, en 2014 (último dato disponible), el índice de Gini fue de 48,3 y la tasa de incidencia de la pobreza alcanzó al 59,3 % de la población (Banco Mundial, 2023b).

Esto refleja que en una misma sociedad existen brechas que generan dos realidades económicas y de desarrollo social. Es decir que, al igual que en otros países de la región y del Sur Global, el nivel de bienestar y calidad de vida está marcado por el nivel socioeconómico de las personas, en donde los grupos más vulnerables son los más afectados.

Gráfico 1
Índice de Desarrollo Humano de Guatemala

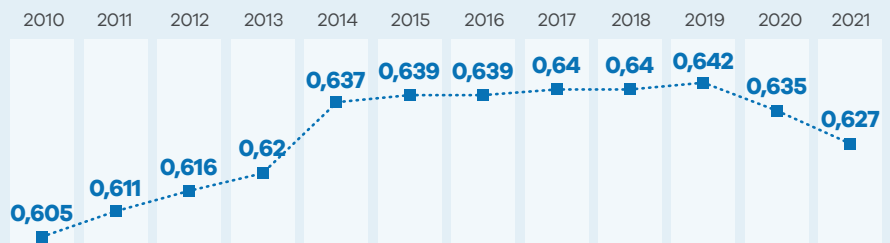

Fuente: PNUD (2023).

1. La desigualdad en varias esferas de la sociedad



1.1. Desigualdad en el empleo

Además, dentro de esas dos realidades existen desigualdades que parecen estar condicionadas primordialmente por sexo.



La proporción de mujeres en edad de trabajar que tiene un empleo remunerado en Guatemala se redujo de 37,7 % en 2011 a 36,7 % en 2019; mientras que la tasa de ocupación en los hombres fue de 82,2 % en 2011 y

82,1 % en 2019 (OIT, 2021). Los datos reflejan que existe una participación mayor en el mercado laboral por parte de los hombres mientras el desarrollo laboral de las mujeres guatemaltecas ha quedado rezagado.

Gráfico 2
Tasa de ocupación laboral por sexo de Guatemala (%)

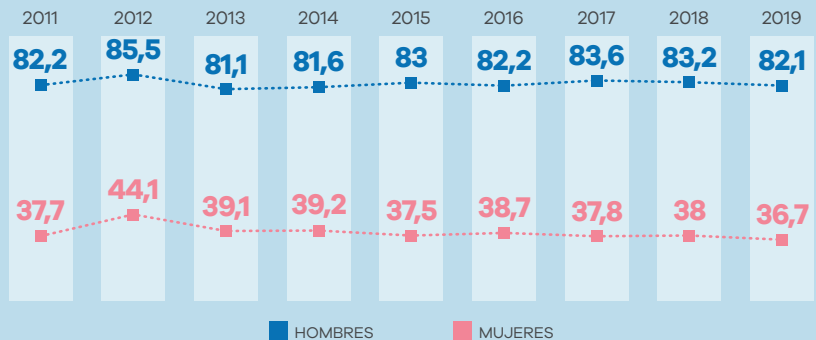

Fuente: OIT (2021).

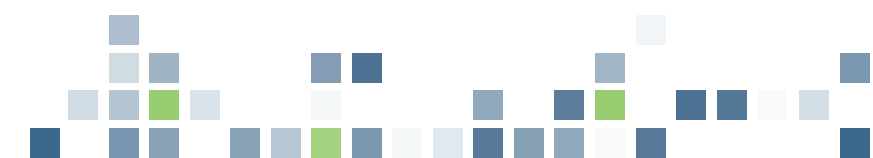

1.2. Desigualdad en la salud

La salud es otro de los servicios fundamentales que se recibe del Estado y tiene indicadores alarmantes en el país. La prevalencia del retraso en el crecimiento en niños y niñas menores de 5 años en 2020 se ubicó en 42,8 % como la tasa más alta de

América Latina y el Caribe (OMS, 2021). Por su parte, aunque el gasto en salud en 2021 representó el 1,54 % del PIB de Guatemala y esta proporción ha ido aumentando desde 2019, todavía se encuentra muy por debajo del promedio de la región de 2,94 %.

Sin duda, la baja inversión pública y la falta de acceso a salud de calidad impactan negativamente en los resultados de salud en la niñez, que a su vez afectan de forma permanente su desarrollo cognitivo, reproduciendo así las brechas de la desigualdad.

Gráfico 3
Gasto público social en salud como porcentaje del PIB

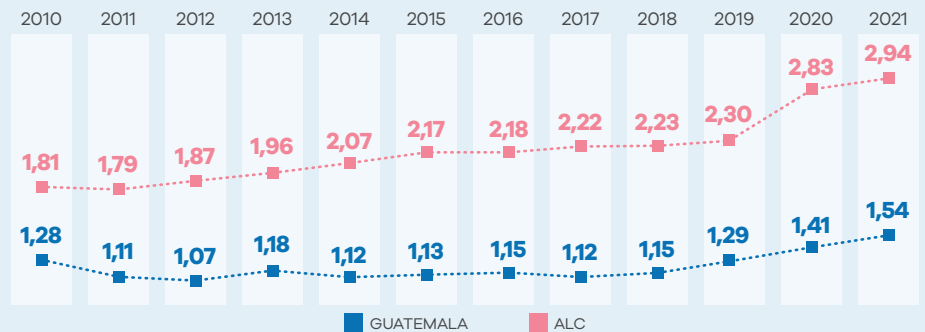

Fuente: CEPAL (2023).

1.3. Desigualdad y cambio climático

Guatemala es un bajo emisor de dióxido de carbono, pero sufre los efectos del cambio climático. El país emitió en 2010 tan solo 0,76 toneladas de dióxido de carbono per cápita y en 2020 registró 1,01 toneladas per cápita; mientras que, para el mismo año, el promedio mundial fue de 4,7 toneladas. A pesar del bajo nivel de emisión de CO₂, Guatemala se ubica en décimo lugar en el ranking de países con mayor riesgo a sufrir desastres a nivel mundial¹.

Esto implica que existen grandes y visibles desigualdades relacionadas con el impacto del cambio climático entre países, pero además, el clima tiene un impacto directo en la vida de las personas que viven por debajo del umbral de la pobreza, ya que se ven seriamente afectadas ante un desastre natural, con recursos limitados, lo que les impide ser resilientes ante dichos estragos.

Tabla 1
Índice de riesgo mundial a desastres

Fuente: IFHV (2021).

RANKING	PAÍS	RIESGO
1	Vanuatu	47,73
2	Islas Salomón	31,16
3	Tonga	30,51
4	Dominica	27,42
5	Antigua y Barbuda	27,28
6	Brunei Darussalam	22,77
7	Guayana	21,83
8	Filipinas	21,39
9	Papúa Nueva Guinea	20,9
10	Guatemala	20,23
11	Cabo Verde	17,72
12	Costa Rica	17,06
13	Bangladesh	16,23
14	Fiyi	16,06
15	Camboya	15,8

Gráfico 4
Emisiones de CO₂ per cápita (toneladas) de Guatemala

Fuente: Our World in Data (2023).

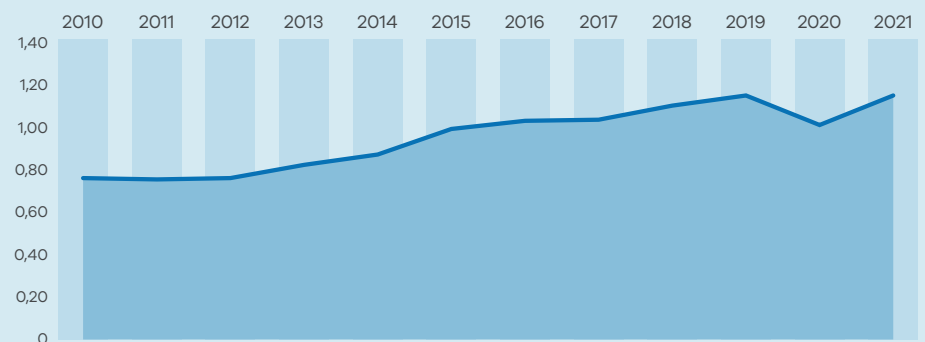

¹Este índice desarrollado por Bündnis Entwicklung Hilft en cooperación con la Universidad de las Naciones Unidas en Bonn toma en cuenta variables de exposición a riesgos naturales como terremotos, ciclones, inundaciones, sequías y aumento del nivel del mar, y también considera indicadores de vulnerabilidad relacionados con la susceptibilidad del país, su capacidad de respuesta y adaptabilidad.

2. Aportes de la sociedad civil para la construcción de equidad

Ante las desigualdades presentes en Guatemala, existen iniciativas innovadoras que surgen de la sociedad civil para la reducción de desigualdades y la construcción de equidad. Algunas de estas iniciativas son:

COCULTURA



Su modelo de

INCLUSIÓN FINANCIERA

ha graduado a más de

400

Emprendedores

Cooperativa Integral de Ahorro y Crédito, creada en 2013 que, a diferencia de las cooperativas tradicionales, tiene a la Cultura Comunitaria como el centro de su accionar, potenciando las habilidades artísticas de personas que viven en territorios marginados para que puedan formarse en educación financiera y accedan a financiamiento.

Con su modelo de inclusión financiera se han graduado más de 400 personas con emprendimientos relacionados con la danza, el arte corporal, el diseño gráfico, entre otros. Esta iniciativa ha logrado también reforzar programas públicos en Guatemala relacionados al trabajo y la educación a fin de construir mecanismos de generación de oportunidades de la mano de las poblaciones.

INSTITUTO PUENTE



Modelo que busca cerrar las brechas educativas y económicas que inhiben al

TALENTO HUMANO JOVEN

en áreas rurales.

Surge en 2015 a partir del Consejo Comunitario de Desarrollo Urbano y Rural (COCODE) de Punta Brava en alianza con organizaciones sociales con el objetivo de brindar educación personalizada, con una metodología de enseñanza teórica - práctica con educación científica, técnica y que promueve la capacidad de análisis y de resolución de problemas.

También trabaja con adultos de la zona en alfabetización y promueve y apoya emprendimientos sociales y comunitarios. En lo público, el proyecto alcanzó incidencia al lograr una resolución departamental para ser reconocido como instituto público con acceso a los beneficios del Estado (libros, alimentación y docentes).

ESPANTACACOS



INICIATIVA DEL PROGRAMA JÓVENES CONTRA LA VIOLENCIA / GUATEMALA

de Asociación por una Vida Digna con el fin de aportar a la prevención de la violencia, mediante la promoción de una cultura de denuncia de actos delictivos en la Ciudad de Guatemala.

A través de una aplicación móvil la ciudadanía reporta casos de violencia o actos delictivos que se comparte con la Policía Nacional Civil para la elaboración de planes de prevención y generación de mapas interactivos con puntos calientes.

Además, en el periodo 2015 y 2016 la información se utilizó para colocar espantapájaros vestidos de agentes de la Policía en las zonas con más actos delictivos para llamar la atención y prevenir a la ciudadanía. El proyecto obtuvo 1.200 denuncias de ciudadanos en el periodo de implementación, y logró la firma de un Convenio de Cooperación con el Ministerio de Gobernación.

Para conocer más sobre estas y otras iniciativas, revisa la investigación completa aquí



Referencias



CEPAL. (2023). CEPALSTAT Bases de Datos y Publicaciones Estadísticas.

Recuperado de:

<https://statistics.cepal.org/portal/cepalstat/dashboard.html?theme=1&lang=es>

IFHV. (2021). World Risk Report 2021. Focus: Social Protection. Recuperado de:

https://weltrisikobericht.de/wp-content/uploads/2021/09/WorldRiskReport_2021_Online.pdf

OIT. (2021). Panorama Laboral 2021. Lima: OIT / Oficina Regional para América Latina y el Caribe. Recuperado de:

https://www.ilo.org/wcmsp5/groups/public/---americas/---ro-lima/documents/publication/wcms_836196.pdf

Our World in Data. (2023). Annual CO₂ emissions (per capita). Recuperado de:

<https://ourworldindata.org/grapher/co-emissions-per-capita?tab=table&facet=entity>

PNUD. (2023). Human Development Index (HDI). Recuperado de:

<https://hdr.undp.org/data-center/human-development-index#/indicies/HDI>